GEMEINDE NORDHARZBOTE

Amtsblatt der Gemeinde Nordharz

Frühjahr 2024

Foto: Michael Lumme

Vorwort

Liebe Leserinnen und Leser unseres Nordharzboten,

„Das Schöne am Frühling ist, dass er immer dann kommt, wenn man ihn am dringendsten braucht.“ mit diesem aus meiner Sicht sehr passenden Vers des deutschen Schriftstellers Jean Paul möchte ich Sie ganz herzlich zum Lesen und Stöbern in der Frühlingsausgabe begrüßen.

Nicht nur die ersten warmen und vor allem sonnigen Tage verheißen den Beginn dieser beeindruckenden, vielleicht sogar der schönsten Jahreszeit, sondern die ersten Veränderungen der Pflanzen sind schon in grün und bunt an allerlei Orten sichtbar. Von dem Beginn der Brut- und Setzzeit sowie – der neben vielen anderen frühlingstypischen Geräuschen – wieder zunehmend hörbaren Vogelwelt ganz zu schweigen.

Jedoch verändert sich im Frühling nicht nur die gesamte Natur, wir haben unserem Nordharzboten im vierten Jahr seines Erscheinens ein etwas verändertes Aussehen gegönnt. Die Tradition der informativen Beiträge und der besonderen, in Bildern eingefangenen Momente, setzen wir wie gewohnt fort.

Für eine Fortsetzung haben sich auch die Wählerinnen und Wähler des Nordharzes am 25. Februar bei den Bürgermeisterwahlen entschieden. Für das wiederum ausgesprochene Vertrauen, möchte ich mich auch an dieser Stelle bei allen Nordharzerinnen und Nordharzern ganz herzlich bedanken. Allerdings ist nach der Wahl bekanntlich vor der Wahl und so möchte ich Sie schon jetzt auf die am 9. Juni stattfindenden Kommunalwahlen für unsere Ortschaftsräte und den Gemeinderat der Gemeinde Nordharz sowie die Europawahl aufmerksam machen. Ich hoffe, dass Sie bei diesen Wahlen wieder Ihrer Meinung eine Stimme geben und wählen gehen.

Das Ausklingen des Winters und der Beginn des Frühlings ist immer mit bestimmten Festen und Feiertagen verbunden. Einer dieser besonderen Tage in jedem Frühling (spätestens seit 1911) ist der Internationale Frauentag am 8. März, welcher uns an die Frauenrechte, die Gleichstellung der Geschlechter und die bisherigen Errungenschaften der Frauenrechtsbewegung erinnert. Ferner ist das Osterfest, die traditionellen Osterfeuer und die Umstellung der Uhren auf die Sommerzeit ebenfalls schon wieder ganz nah im Kalender.

Die ersten Feste, Tanz- und Theaterveranstaltungen sowie verschiedene Treffen zum Jahres- und Saisonbeginn begleiten den Frühling ebenso, wie beispielsweise die Fortsetzung der Planungen der Gemeinde und die Weiterführung von Baumaßnahmen.

Zu einigen dieser Themen können Sie, liebe Leserinnen und Leser, in dieser Ausgabe wieder interessante Artikel lesen. Dafür wünsche ich Ihnen neben sonnigen Momenten und intensiven Erlebnissen in unserer Natur viel Vergnügen und einen hoffnungsvollen Blick in die Zukunft. Wer möchte, kann gern mal einen Ausflug ins Gleimhaus nach Halberstadt unternehmen, wo unter anderem ein Gemälde vom oben genannten Jean Paul (auch Jean Paul Friedrich Richter) ausgestellt ist.

Herzlich Grüße
Ihr Gerald Fröhlich
Bürgermeister

Herausgeber:
Gemeinde Nordharz ▪ Der Bürgermeister
Straße der Technik 4 ▪ 38871 Nordharz OT Veckenstedt
Tel. 039451 6000
E-Mail: poststelle@gemeinde-nordharz.de
www.gemeinde-nordharz.de

Gesamtherstellung:
Harzdruckerei GmbH ▪ Max-Planck-Str. 12–14
38855 Wernigerode ▪ Tel. 03943 5424-0
www.harzdruckerei.de

Anzeigenberatung:
Ralf Harms ▪ Tel 03943 542427
r.harms@harzdruckerei.de

Verteilung:
Medien-Service-Harz-Börde GmbH
Westendorf 6 ▪ 38820 Halberstadt ▪ Tel 03941 699242

Sie haben kein Amtsblatt erhalten?
Rufen Sie uns an! Frau Prinzler, Tel 03943 54240

Einfach. Regional. Für alle.

HARZwert

Die Gutschein-App
für den Harz

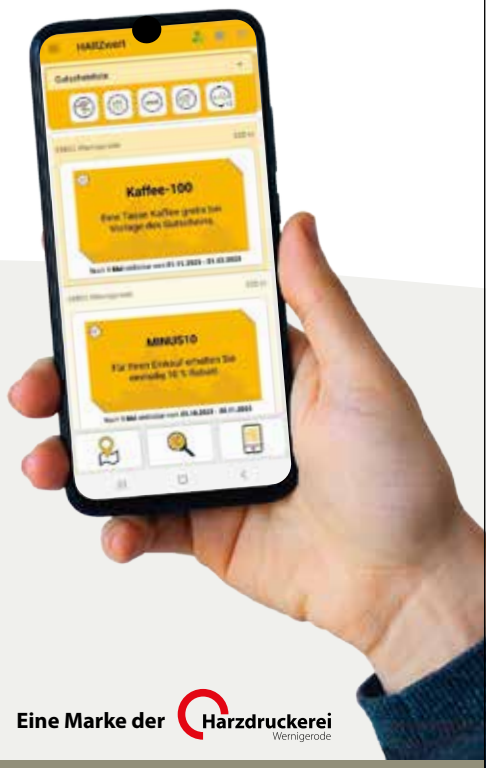

Exklusive Gutscheine
von über
100 Partnern.

Monatlich neue Angebote.

Jetzt kostenfrei downloaden.

Eine Marke der Harzdruckerei Wernigerode

www.HARZwert.app

Wir kommen mit unserem Strom zu Ihnen.

Für alle, die dazugehören wollen:

Mit dem Produkt „klick regional“ können Sie auch außerhalb des Stadtwerke-Netzgebietes günstigen Strom aus Wernigerode beziehen. Sparen Sie bares Geld und erhalten Sie unseren persönlichen Beratungsservice gleich mit dazu. Jetzt wechseln!

Kundenservice · Tel. 03943 556-326 · kundenservice@stadtwerke-wernigerode.de

www.stadtwerke-wernigerode.de

STADTWERKE WERNIGERODE
Energie rund um die Uhr

Schattiges Plätzchen unter der Eiche

In Abbenrode gibt es seit Mitte Februar einen neuen Platz zum Plaudern, Entspannen und Ausruhen. Rund um die Jahn-Eiche, welche die Hahnstraße und Kurze Straße miteinander verbindet, baute Christoph Weihe eine neue Bankgruppe.
Das Baumaterial für die hölzerne Sitzgruppe stellte die Gemeinde Nordharz zur Verfügung. Christoph Weihe brachte sein handwerkliches Geschick ein und die ortsansässige Firma Wellge half beim Anliefern und Aufbauen der neuen Bänke.
In Teamarbeit wurde so ein gemütlicher Ort zum Verweilen und Plauschen geschaffen.

Foto: Regina Weihe

Englische Telefonzelle wird zum „Bücherschrank“

In Abbenrode steht sie. Die einzige typisch rote englische Telefonzelle im gesamten Nordharz und Umgebung. Aufwendig saniert durch den Heimatverein Abbenrode ist der ehemalige Fernsprecher umfunktioniert worden zu einer urigen Bibliothek. Angelockt von dem ungewöhnlichen Äußeren und dem gut sortierten Innern, begeistert sie seit Kurzem viele große sowie kleine Leseratten. Dank zahlreicher Privatspenden & dem großen Fundus von Büchern des Heimatvereins, ist von Kinder- über Sachbücher bis hin zu Romanen und Krimis in den Regalen alles Enthalten, was ein Leserherz begehrt. Auch eine Kiste mit Musik-CD´s ist im Angebot und steht zum Ausleihen bereit.
Einige nützliche Verhaltens- und Umtauschregeln sind in der Telefonzelle ausgehängt. Ein jeder Nutzer wird um einen pfleglichen Umgang mit dem Bücherbestand und Einhaltung der Ordnung in der Telefonzelle gebeten.
Eine schöne Idee, die vor allem zum Lesen, Vorlesen aber vielleicht auch zum Nachahmen anregt.

Foto: Andreas Weihe

Jahreshauptversammlung der Freiwilligen Ortsfeuerwehr

Traditionell am ersten Februarwochenende fand die Jahreshauptversammlung der Ortsfeuerwehr Abbenrode im Dorfgemeinschaftshaus statt. Ortswehrleiter Marco Allwardt und die einzelnen Abteilungen berichteten über die Einsätze, die Ausbildungen sowie die Aktivitäten. Sie gaben damit einen Einblick in die vielfältige Arbeit der Kameraden im vergangenen Jahr. Bei seinen Grußworten entschied sich Jürgen Friehe von der Firma BAGGER-FRIEHE spontan den Kauf eines Schnelleinsatzzeltes mit 1.000,00 € zu unterstützen. Die Spende wird dem Förderverein der Freiwilligen Feuerwehr Abbenrode übergeben. Manuela Kerwel überreichte eine Sammelspende an den Förderverein der Freiwilligen Ortswehr Abbenrode für die Jugendfeuerwehr mit welcher die Jugendarbeit gefördert und unterstützt werden soll.
Herzlichen Dank an alle Spender.
Viele Kameraden sind schon seit mehreren Jahren Mitglieder und Unterstützer der Ortswehr und nahmen im Rahmen der JHV dankend ihre Ehrungen entgegen.

10-jährige Mitgliedschaft: Holger Wolter, Melanie Wolter, Axel Hackbarth, Annett Hackbarth
20-jährige Mitgliedschaft: Jörg Böhnstedt, Margit Markiewicz
30-jährige Mitgliedschaft: Anne Hoffmeister, Martin Albrecht, Torsten Hölzke, Thomas Günzel, Jens Rethfeldt, Bernd Grube, Yvonne Fricke, Andreas Wellge, Martin Brauer-Siebrecht, Jürgen Friehe

Julian Brennecke wurde zum Feuerwehrmann berufen.

Foto: Michael Lumme

Karneval in Danstedt

Am 27. Januar zogen die Narren und Jecken des HCC Heudeber in Danstedt ein.
Im ausgebuchten Dorfgemeinschaftshaus bot sich dem begeisterten Publikum bei der Büttensitzung ein buntes Programm unter dem Motto „Walt Disney feiert 100 Jahr, wir feiern mit, das ist doch klar.“.
Neben vielen top initiierten Programmpunkten zeigten die jüngeren Vereinsmitglieder ihre Version von Peter Pan & Captain Hook.

Foto: Skjell Strube

Tannenbaum in Flammen

Die Geschenke sind ausgepackt, der Weihnachtsschmaus ist verzehrt, die Ferien sind zu Ende. Kurzum die Weihnachtszeit ist „Geschichte“. Auch die Weihnachtsbäume sind abgeschmückt und aus den Wohnzimmern verbannt… und was machen die Danstedter? Sie feiern das Ende der Weihnachtszeit und begrüßen das neue Jahr beim traditionellen Tannenbaumverbrennen. Viele Danstedter und Besucher aus den Nachbarorten versammelten sich Mitte Januar und schauten zu, wie die Nadelbäume in Flammen aufgingen. Bei leckerem Essen & heißen Getränken wurde es gemütlich am warmen Feuer. Besonders der Glühwein erfreute sich bei den frostigen Temperaturen großer Beliebtheit, so dass die Kameraden der Freiwilligen Ortsfeuerwehr kurzerhand noch für Nachschub sorgten.

Foto: FFW Danstedt

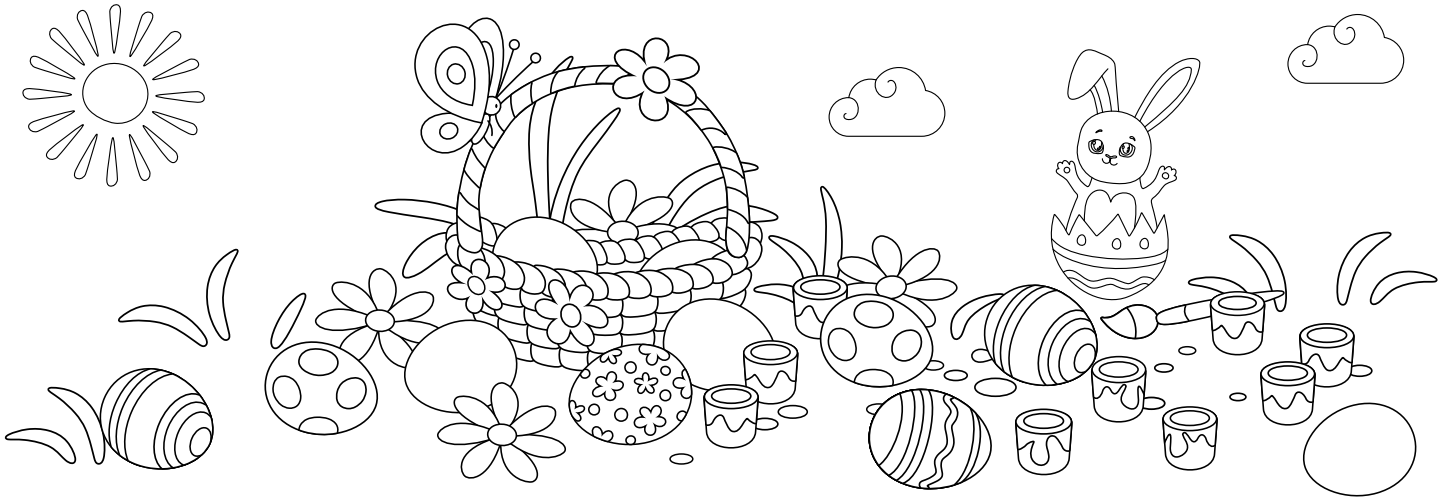

Heudeber HEULAF!

Im Februar ging es bunt, närrisch und stimmungsvoll in Heudeber zu. Mit Beginn der Karnevalzeit hielten in dem Nordharzer Ort die Narren Einzug. Gefeiert wurde beim beliebten Kinderfasching, der Seniorenveranstaltung über die Weiberfastnacht hinaus bis zur Abendveranstaltung am 10. Februar. Vor ausverkauftem Hause wurden Büttenreden gehalten und das ein oder andere Tanzbein geschwungen. Der HCC feierte in dieser Session 100 Jahre Walt Disney und so zeigten sich die Heudeberaner Minis, Fünkchen, Funkengarde und das Männerballett in bezaubernd funkelnden Motiven von Schneewittchen & den sieben * bzw. acht * Zwergen, Peter Pan & Captain Hook, Aladdin aus 1001 Nacht sowie Arielle die Meerjungfrau. Mit Blick auf die kommende Session dürfen Zuschauer und Besucher super gespannt sein. Der HCC wird sein wegen Corona ausgefallenes Jubiläum nachholen und feiert im nächsten Jahr seine Schnapszahl! 44 Jahre HCC Heudeber!

Foto: Skjell Strube

TEAM LiJa in Heudeber

Der Beginn des neuen Jahres ist im Ortsteil Heudeber auch für zwei Frauen der Anfang eines beruflichen Neustarts. Linda Westphal und Janine Winkel sind seit dem 1. Februar 2024 mit ihrem ambulanten Pflegedienst *Team LiJa GbR* für hilfebedürftige Bürgerinnen und Bürger unterwegs.
Das Jungunternehmen ist in die ehemaligen Praxisräume der Hausarztpraxis Dr. Müller gezogen und in der Bahnhofstraße 18 in Heudeber zu finden.

Wir freuen uns mit dem *Team LiJa GbR* über den gelungenen Start und wünschen viele erfolgreiche Jahre sowie Freude an der täglichen Arbeit.

Jahreshauptversammlung der Freiwilligen Ortsfeuerwehr

Am ersten Märzwochenende kamen die freiwilligen Kameraden der Ortswehr in Heudeber zusammen. Wahrscheinlich zum letzten Mal im bestehenden Gerätehaus. Das neue ist über die Planungsphase hinaus und befindet sich bereits im Bau. Dies war neben den Berichten über das vergangene Jahr ein Thema auf der JHV. Im Anschluss überreichten Bürgermeister Gerald Fröhlich, Gemeindewehrleiter Enrico Mäntz und Wehrleiter Marcus Kißner die Ernennungs- und Beförderungsurkunden an die Kameraden.

Doreen Bohmeier wurde zur Feuerwehrfrau-Anwärterin ernannt. Befördert wurden Tim Nagel zum Feuerwehrmann, Steffen Senger zum Hauptlöschmeister und Nils Nagel zum Oberfeuerwehrmann. Für ihre 20jährige Bereitschaft, der Freiwilligen Feuerwehr Heudeber zur Seite zu stehen, wurden Hans-Günter Schmidke und Maurice Bohmeier mit der Treuedienstmedaille geehrt.

Bronze für Renate Spindler

Am ersten Adventswochenende feierten die Senioren aus Langeln ihre traditionelle Weihnachtsfeier.
Auch der Weihnachtsmann machte einen Abstecher und schaute vorbei. Immer mit wachsamem Auge, ob auch ein jeder artig gewesen ist.
Besonders engagiert und immer um das Wohlergehen ihrer Mitmenschen besorgt, ist die „Langelsche“ Renate Spindler. Der rüstigen Rentnerin wurde für ihre aktive Arbeit und ihr großes Engagement die Bronzene Solidaritätsnadel verliehen.

Foto: Bernd Waßmus

Ein großes Dankeschön über ein unerwartetes Geschenk

Im Januar 2024 sorgte das Ehepaar Almuth und Harald Struckmeyer bei den Kameraden der Freiwilligen Feuerwehr Langeln für eine Überraschung. Nach einem fröhlichen Hallo und vielen guten Worten überreichten sie dem Förderverein der freiwilligen Helfer der Ortsfeuerwehr Langeln eine Spende über 1.000,00 €.
Hintergrund dieser enormen Großzügigkeit ist ein Unglücksfall aus dem Jahr 2022. Mitten in der Adventszeit, genauer gesagt am Dienstag, den 13. Dezember, stellte ein Kellerbrand das Leben von Almuth und Harald Struckmeyer auf den Kopf. Eine achtsame Nachbarin informierte Harald Struckmeyer über das Feuer und eine unklare Rauchentwicklung. Innerhalb kürzester Zeit waren die alarmierten Brandschützer der Langelschen Feuerwehr vor Ort und beeindruckten die Betroffenen mit ihrer Professionalität und dem schnellen Handeln des Löschtrupps.
Mit dieser Spende möchte das Ehepaar ihren Rettern DANKE sagen, für den Löscheinsatz, aber auch für den Zuspruch und das Bewältigen des gesamten Vorfalls und seiner Folgen. Das Geld wird über den Förderverein der Feuerwehr den Kameraden sowie der Jugend- und Kinderfeuerwehr zugutekommen und kann individuell verwendet werden.
HERZLICHEN DANK

Foto: Jörg Niemann

Jahreshauptversammlung der Freiwilligen Ortsfeuerwehr

Im Ortsteil Langeln fand am 17. Februar die JHV für die Kameraden der Freiwilligen Feuerwehr statt. Im Schwarzen Roß

informierte Ortswehrleiter Eric Oppermann über die vergangenen 12 Monate. Im weiteren Verlauf des Abends wurden Beförderungen, Ernennungen und Ehrungen ausgesprochen. So überreichten Bürgermeister Gerald Fröhlich und Gemeindewehrleiter Enrico Mäntz gemeinsam mit Eric Oppermann die Urkunden an die Kameraden.
Befördert wurden Jule Mäntz zur Feuerwehrfrau * Christoph Festerling zum Oberfeuerwehrmann * Christoph Festerling zum Hauptfeuerwehrmann * Mathias Dammenhein zum Oberlöschmeister * sowie Dominic Eilers zum Oberlöschmeister.
Ann-Sophie Veckenstedt wurde zur Feuerwehrfrau-Anwärterin und Henry Oppermann zum Feuerwehrmann-Anwärter ernannt.
Seit mittlerweile 20 Jahren sind Christian Fischer und Sascha Veckenstedt nun schon in der Freiwilligen Ortsfeuerwehr tätig. Für diese jahrzehntelange Treue wurden sie auf der JHV besonders geehrt.

Licht an in Schmatzfeld

Wer in den letzten Tagen und Wochen in Schmatzfeld hinein- oder hinausfuhr hat es bestimmt schon gesehen. Den gut ausgeleuchteten Rad- und Fußweg in der Wernigeröder Straße. Auf knapp 1 km Länge säumen 26 neue Laternen, ausgestattet mit moderner LED-Technik, den Straßenrand.

Jahreshauptversammlung der Freiwilligen Ortsfeuerwehr

Am Samstag, den 27. Januar trafen sich die Kameraden der Freiwilligen Ortswehr in Schmatzfeld zu ihrer JHV. Wehrleiter Andy Pitz berichtete über das vergangene Jahr. Zur besonderen Freude der Anwesenden konnten an diesem Abend vier Beförderungen ausgesprochen werden. Bürgermeister Gerald Fröhlich, Gemeindewehrleiter Enrico Mäntz und Wehrleiter Andy Pitz beförderten Christina Becker und Luca Maurice Nitschke zur Feuerwehrfrau/zum Feuerwehrmann, Dennis Mittelstädt zum Hauptfeuerwehrmann und Sebastian Gransee zum Hauptlöschmeister. Sören Wesemann wurde zum Feuerwehrmann-Anwärter ernannt. Eine besondere Ehrung für 20 Jahre Treue bei der Schmatzfelder Ortswehr wurde dem stellvertretenden Wehrleiter Sebastian Gransee ausgesprochen.

Faszination Seifenblasen

Vor über 5000 Jahren wurde im Orient die Seife erfunden und seitdem faszinieren Seifenblasen die Menschen auf der ganzen Welt und üben eine fesselnde sowie anziehende Wirkung auf Groß & Klein aus. So begeisterte ein Weihnachtsgeschenk die Mädchen und Jungen aus dem Spatzennest in Stapelburg. Am 13. Dezember hatten sie Besuch von einem Seifenblasenzirkus. Dank der großzügigen Spenden der Stapelburger Schützenfrauen und den Fuchsmücken erstrahlten die Kinderaugen. Unsere Jüngsten ließen sich gefangenen nehmen von der wunderbaren Show. Zur großen Freude durften sie auch selbst in den Genuss kommen und mit ihren kleinen Händen die schillernden Kugeln herbeizaubern.

Foto: Kita Spatzennest

Vorlesezeit in Stapelburg

Gerade zur Weihnachtszeit gehören Märchen und Geschichten einfach dazu. Entweder im Buch, verfilmt oder als Hörspiel begleiten sie uns in der dunklen Jahreszeit und laden zum Träumen ein. Am letzten Tag vor den lang ersehnten Weihnachtsferien wurde es auch an der Albert-Schweitzer-Grundschule in Stapelburg etwas besinnlich. Bürgermeister Gerald Fröhlich kam mit zwei Büchern im Gepäck in die Klassenräume und las den aufmerksamen Mädchen und Jungen der Klassen 1 bis 4 Geschichten über Familie Trautwein und ein merkwürdiges Hüsteln im Weihnachtsbaum sowie der Crazy Familiy „Hackebarts“ vor.

Weihnachtsbaum adé

Traditionell wurden auch in diesem Jahr in Stapelburg wieder die abgeschmückten Weihnachtsbäume eingesammelt. Die Kameraden der Freiwilligen Ortswehr luden auf, was am Straßenrand abgelegt wurde und lieferten so mehr als 300 Weihnachtsbäume zur Sammelstelle. Im Beisein von vielen Mädchen & Jungen, Frauen & Männern wurde am 13. Januar der erste Funke gesetzt, welcher die Tannenbäume entzündete. Die Anwesenden genossen die entspannte Atmosphäre und ließen das vergangene Weihnachtsfest Revue passieren. Mit ausreichendem Essen sowie heißen Getränken fand der Abend ein gemütliches Ende.

Foto: Freiwillige Feuerwehr Stapelburg

Jahreshauptversammlung der Freiwilligen Ortsfeuerwehr

Am zweiten Februarwochenende trafen sich die Kameraden der Freiwilligen Ortswehr in Stapelburg zu ihrer Jahreshauptversammlung. Nach einer Auswertung über die verschiedenen Einsätze und Höhepunkte im Jahr 2023 konnten insgesamt 13 Beförderungen und 2 Ehrungen ausgesprochen werden. Befördert wurden

Leon Bleyer	zum Feuerwehrmann
Anne-Katrin Pieper	zur Oberfeuerwehrfrau
Marcel Duwald	zum Oberfeuerwehrmann
Fabian Deißner	zum Hauptfeuerwehrmann
Martin Arnsberger	zum Löschmeister
Marcel Maume	zum Löschmeister
Justin Sachse	zum Löschmeister
Alexander Gutbier	zum Oberlöschmeister
Max Ehlert	zum Oberlöschmeister
Nico Schwertner	zum Hauptlöschmeister
Florian Löwe	zum Hauptlöschmeister
Eik Zeidler	zum Hauptlöschmeister
Guido Geßner	zum Oberbrandmeister

Felix Wöckner unterstützt die Ortswehr bereits seit 20 Jahren. Ein besonderer Dank gilt Roland Bruns, welcher nunmehr 40 Jahre im Dienst der Freiwilligen Feuerwehr Stapelburg steht.

Käferland erneuert seinen Titel

Am 4. März hatte sich Besuch angekündigt im Käferland Veckenstedt. Christin Wegner von der Industrie- und Handelskammer Magdeburg ist auf einen Besuch vorbeigekommen, um der Kindertagesstätte das neue erworbene Zertifikat zu überreichen. Auch Bürgermeister Gerald Fröhlich und Amtsleiterin Eileen Friedrich ließen es sich nicht nehmen, Leiterin Ulla Schulz und ihrem Team zu gratulieren. Denn um die Zertifizierung zu erhalten, sind die Mitarbeiter gefragt. Sie drücken die Schulbank und lassen sich regelmäßig weiterbilden. Alle 2 Jahre wird neu geprüft und der Titel „Haus in dem Kinder forschen“ neu vergeben. Umso mehr freuen wir uns, dass das Käferland seit 10 Jahren erfolgreich nach diesem Konzept arbeitet und so die Mädchen & Jungen aller Altersklassen auf ihren Weg begleitet. Ziel ist es, den Kindern die Naturwissenschaften wie die Themen Wind, Wasser, Luft aber auch die Mathematik, Technik, der Mensch, die Sterne und vieles mehr näher zu bringen. Neugierige kleine Köpfe und Hände können z.B. eigenständig erforschen, wie bunte Seifenblasen entstehen, messen wie lang ein Buntstift ist und erfahren, was das Element Wasser alles kann und wozu es genutzt wird. Auf unserer bunten Welt gibt es so viele wundersame Dinge zu entdecken. Es ist schön, den Jüngsten unter uns dabei zusehen zu können.

Jahreshauptversammlung der Freiwilligen Ortsfeuerwehr

Am 19. Januar lud die Freiwillige Feuerwehr Veckenstedt zu ihrer Jahreshauptversammlung ein. Im Beisein von Bürgermeister Gerald Fröhlich und Gemeindewehrleiter Enrico Mäntz berichtete Ortswehrleiter Andreas Bode über das vergangene Jahr. Auch die Mädchen und Jungen der Jugendwehr äußerten sich gemeinsam mit der Jugendwartin Amy Zander zu ihren Wettkämpfen und Erfolgen.

Im Laufe des Abends wurde:

Lukas Schneevoigt	zum Feuerwehrmann
Martin Dresch	zum 1. Hauptfeuerwehrmann
Kay Sallier	zum 1. Hauptfeuerwehrmann
Oliver Schlenkermann	zum 1. Hauptfeuerwehrmann
Amy Zander	zur 1. Hauptfeuerwehrfrau
Jan Förster	zum Oberlöschmeister

befördert.

Patricia Tenor und Tobias Abel nahmen ihre Ernennungsurkunden zur Feuerwehrfrau-Anwärterin und zum Feuerwehrmann-Anwärter entgegen.

Für 10 Jahre Feuerwehrzugehörigkeit wurde Kevin Höfer geehrt. Ihm wurde die Treuedienstmedaille überreicht.

Altes geht – Neues entsteht

Anfang November 2023 rückte in Wasserleben eine Baufirma an, um die in die Jahre gekommene Bushaltestelle an der Hauptstraße zurückzubauen. Die Optik sowie der bauliche Zustand der 4 Jahrzehnte alten Wartehalle war nicht mehr vertretbar, so dass sich die Verwaltung für einen Abriss entschieden hat.

Passend ist an dieser Stelle der Spruch auf Alt folgt Neu. So ist an Ort & Stelle ein brandneuer Wartebereich entstanden. Auch das bis vor Kurzem noch fehlende Betonpflaster im Fußbodenbereich, konnte zwischenzeitlich verlegt werden.
Wir freuen uns, über diesen Anblick und bedanken uns bei allen Reisenden für Ihr Verständnis und Rücksichtnahme während der Bauarbeiten.

Rally Obedience – ein Sport der Hund & Mensch verbindet

In Wasserleben fand im vergangenen Jahr die 4. Landesmeisterschaft der DVG Rally Obedience Sachsen-Anhalt statt. 44 begeisterte Hundebesitzer und ihre treuen Vierbeiner nahmen daran teil.
Doch was ist die Rally Obedience überhaupt?
Die Rally Obedience ist eine noch junge Hundesportart, die in den USA ihren Ursprung findet. Sie kombiniert Parcours- mit Obedienceübungen miteinander. Dabei sind Präzision, Tempo und Gehorsam gefragt. Sehr vorteilhaft ist, dass diese Sportart für fast jeden Hundehalter geeignet ist und durch die abwechslungsreiche Vielfalt auch zu den meisten Hunden passt. Selbst Kinder können im Parcours schon spielerisch mit ihrem Gefährten einige Übungen ausprobieren.
Um das Vereinsleben anzukurbeln und neue Mitglieder zu gewinnen, hat sich der Hundesportverein Wasserleben dazu entschlossen neue Wege zu gehen, Neues auszuprobieren und Erfahrungen mit der neuen Sportart zu sammeln. So war die Landesmeisterschaft ein voller Erfolg und zählt zu den sportlichen Höhepunkten des vergangenen Jahres. Insbesondere Vereinsmitglied Dorothee Haake hat Grund zur Freude: Sie belegte in Klasse 1 mit ihrem Mischling Enno den 2. Platz.

Foto: Marcel Ragoß

Warnung vor Trickbetrügern

Die Regionalbereichsbeamten der Gemeinde Nordharz, Bianca Brocka und Holger Oppermann, warnen vor Trickbetrügereien. Wie aktuell ein Fall aus der Nachbarkommune zeigt, ist keine Region und kein Dorf vor Gaunereien sicher. Speziell Senioren werden immer wieder Opfer der kriminellen Energie. Telefonanrufe von angeblich in finanziellen Schwierigkeiten befindlichen Enkelkindern oder falschen Polizeibeamten sind leider keine Seltenheit.
Bianca Brocka und Holger Oppermann möchten die Bürgerinnen und Bürger hierfür sensibilisieren und stehen für Präventionsgespräche zur Verfügung.

Diakonie
Diakonisches Werk im Kirchenkreis Halberstadt e.V.

„neues wohnen“
Tagespflege Derenburg

»Tagsüber liebevoll umsorgt, abends im eigenen Zuhause.«

An der Kegelhalle 3 c-f | 38895 Derenburg | Leitung: Jeannine Seerich
Telefon: 039453 139934 | E-Mail: j.seerich@diakonie-halberstadt.de
www.diakonie-halberstadt.de

ALCATRAZ ZAUNANLAGEN
„Klassik trifft auf Moderne“

Tore Antriebe Garagentore
Zäune Geländer Haustüren Vergitterungen

039451/ 633 523 od.
0170/ 526 10 81
Inh. Benjamin Bröder Pappelweg 5 38871 Wasserleben
alcatraz-zaunanlagen@web.de
www.alcatraz-zaunanlagen.de

LIDKE ELEKTRO & SOLAR
Ihr Meisterfachbetrieb
Lidke Elektro & Solar GmbH
Hinter dem Vorwerk 113
38855 Nordharz OT Danstedt

Elektriker/in gesucht
Ihr Solarstromexperte

Tel. 039458 3691 lidkeenergie@t-online.de

Immobilienmakler Martin Lidke
one4finance GmbH
Tel.: 0175 / 96 59 818
Mail: one4finance@yahoo.com

Voß & Bier
Meisterbetrieb
Bestattungen
Wenn Menschen Menschen brauchen.

„Wenn Du an mich denkst,
erinnere dich an die Stunde,
in welcher du mich am liebsten
hattest.“
Rainer Maria Rilke

03943 / 44 430 (24 h) · www.bestattungen-wernigerode.de

Wahlen im Nordharz

Bürgermeisterwahl am 25. Februar 2024

Nach 7 Jahren endet mit Stichtag 30. Juni 2024 die Legislaturperiode des amtierenden Bürgermeisters Gerald Fröhlich. Aus diesem Grunde wurde im vergangenen Jahr die Stelle neu ausgeschrieben. Beworben haben sich zwei Kandidaten. Gerald Fröhlich, der als Parteiloser in den Wahlkampf zog und Merten Wittig-Brandt, welcher für die AfD angetreten ist. Am 15. Februar 2024 veranstalte die Gemeinde Nordharz in der Bauernstube in Veckenstedt ein Wahlforum. Ca. 140 Bürgerinnen und Bürger verfolgten über 90 Minuten lang interessiert die Vorstellung der beiden Bürgermeisterkandidaten. Am Wahlsonntag, den 25. Februar 2024 haben die Wählerinnen und Wähler ihre Entscheidung getroffen. Zum Teil im Vorfeld per Briefwahl oder direkt an der Wahlurne. Mit einem Wahlergebnis von 85,92 % zu 14,08 % wurde Gerald Fröhlich in seinem Amt bestätigt und bleibt für die kommenden 7 Jahre „der Chef im Rathaus“.

Abbenrode	**Danstedt**	**Heudeber**	**Langeln**
Gerald Fröhlich, parteilos ➢ 246 Stimmen	Gerald Fröhlich, parteilos ➢ 184 Stimmen	Gerald Fröhlich, parteilos ➢ 281 Stimmen	Gerald Fröhlich, parteilos ➢ 300 Stimmen
Merten Wittig-Brandt, AfD ➢ 39 Stimmen	Merten Wittig-Brandt, AfD ➢ 29 Stimmen	Merten Wittig-Brandt, AfD ➢ 65 Stimmen	Merten Wittig-Brandt, AfD ➢ 55 Stimmen
Schmatzfeld	**Stapelburg**	**Veckenstedt**	**Wasserleben**
Gerald Fröhlich, parteilos ➢ 114 Stimmen	Gerald Fröhlich, parteilos ➢ 379 Stimmen	Gerald Fröhlich, parteilos ➢ 477 Stimmen	Gerald Fröhlich, parteilos ➢ 406 Stimmen
Merten Wittig-Brandt, AfD ➢ 27 Stimmen	Merten Wittig-Brandt, AfD ➢ 98 Stimmen	Merten Wittig-Brandt, AfD ➢ 55 Stimmen	Merten Wittig-Brandt, AfD ➢ 56 Stimmen
Briefwahl	**Gemeinde Nordharz**		
Gerald Fröhlich, parteilos ➢ 482 Stimmen	Gerald Fröhlich, parteilos	2869	
Merten Wittig-Brandt, AfD ➢ 46 Stimmen	Merten Wittig-Brandt, AfD	470	

Europa- * Kreistag- * Kommunalwahl am 9. Juni 2024

Sicherer Schulweg

Der Grovesmühler Weg in Veckenstedt führt, wie es der Name sagt, direkt zum Landschulheim Grovesmühle und ist somit auch der Schulweg vieler Mädchen und Jungen. Gerade in den frühen Morgenstunden zu Schulbeginn ist dieser Weg mit so manchen Gefahren verbunden. Grund hierfür sind einige Verkehrsteilnehmer. Die Überfahrt über die Ilse, welche den Grovesmühler Weg mit dem Landschulheim verbindet, ist für Kraftfahrzeuge aller Art ausdrücklich verboten. Hierzu zählen unter anderem Pkw´s und Motorräder. Freigegeben ist die Strecke nur für den land- und forstwirtschaftl. Verkehr. Um dies zu kennzeichnen, sind gut sichtbar auf beiden Seiten der Brücke Schilder aufgestellt.

„Die Sorge der Eltern ist nicht unbegründet.“ sagt Holger Oppermann, Regionalbereichsbeamter (kurz RBB) der Gemeinde Nordharz. „Die Straßenverhältnisse sind beengt. Wenn ein Auto kommt, müssen die Kinder zur Seite springen. Zumal gerade bei der derzeitigen Wetterlage die Seitenränder noch stark aufgeweicht sind.“ Der RBB bittet die Verkehrsteilnehmer ausdrücklich, die offizielle Zufahrt über die Kreisstraße zu nutzen. Holger Oppermann hat sich die Lage vor Ort angeschaut und bereits mündliche Verwarnungen ausgesprochen. Auch zukünftig wird er gemeinsam mit seiner Kollegin Bianca Brocka den Straßenbereich kontrollieren und dann auch Verwarngelder bis zu 50,00 € aussprechen. Seine Hoffnung ist es jedoch, dass es im Interesse der Sicherheit der Schüler, Fußgänger und Fahrradfahrer nicht zu solchen Verstößen kommt. Er appelliert deshalb an die Vernunft eines jeden Einzelnen.

Auch das Befahren des angrenzenden Feldweges ist Kraftfahrzeugen untersagt. Dies wird im Landeswaldgesetz geregelt und kann mit einem Bußgeld von bis zu 80,00 € geahndet werden.

Ihre Ansprechpartnerin für Informationen und Themen rund um den Nordharzboten:

Birgit Bormann
Tel.: 039451 600 15
amtsblatt@gemeinde-nordharz.de

Nächster Redaktionsschluss: 07.06.2024

Nächster Erscheinungstermin: 23.06.2024

Neuer Kollege – unterwegs auf Nordharzer Friedhöfen

Ab 1. Januar ist Steffen Schwandt unser neuer Mitarbeiter im Wirtschaftshof. Zuständig für die Pflege der kommunalen Friedhöfe ist der 41jährige Veckenstedter in den Orten Danstedt, Langeln, Schmatzfeld, Stapelburg, Veckenstedt und Wasserleben unterwegs.

Gartenabfallverbrennung

Vom 01.03. bis 20.04.2024 ist es wieder erlaubt, seine Gartenabfälle zu verbrennen. Verbrannt werden darf von Montag bis Freitag, von 08.00 Uhr bis 18.00 Uhr und am Samstag in der Zeit von 08.00 Uhr bis 14.00 Uhr. An Sonn- und Feiertagen ist das Verbrennen von Gartenabfällen grundsätzlich verboten. Es dürfen u.a. trockene Gartenabfälle, so zum Bsp. abgeschnittene Pflanzenteile und Gehölzschnitt aus privat genutzten Kleingärten verbrannt werden. **Bitte beachten Sie dabei:** Die zu verbrennenden Gartenabfälle müssen trocken sein. Ein gefahrbringender Funkenflug und erhebliche Rauchentwicklung sind zu verhindern. Rauchbelästigungen der Nachbarschaft sind zu vermeiden. Die Gartenabfallverbrennverordnung des Landkreises ist zu beachten. Bei Fragen wenden Sie sich bitte an unser Amt für Ordnung, erreichbar unter folgender Telefonnummer: 039451.600 36.

Begehrte Erinnerungen

Immer wieder sind wir im letzten Jahr durch unseren Nordharz gefahren und haben uns gewundert, wo denn unsere Ortseingangsschilder geblieben sind. Ortskundige staunten über das Fehlen, Ortsfremde fragten sich vielleicht, ob sie auf dem richtigen Weg sind.
Ein Grund, warum das ein oder andere Ortsschild abhandengekommen ist, könnte sein, dass begeisterte Anhänger dieser Dörfer sich gern ein kleines „Andenken" an die schöne Zeit, die sie dort verbringen oder verbringen durften, sichern möchten.
So sehr uns diese Verbundenheit auch freut, so weisen wir darauf hin, dass es sich hierbei um einen gefährlichen Eingriff in den Straßenverkehr handelt und strafbar ist.
Auch den Steuerzahlern dürfte es nicht freuen, denn dieser durfte im gesamten Landkreis Harz für 25 neue Ortseingangsschilder zahlen, wovon 6 auf unsere Gemeinde Nordharz entfallen.

Informationen zur Sammlung von Bioabfällen

Die Entsorgungswirtschaft des Landkreises Harz AöR (enwi) bietet den Bewohnern der **Gemeinde Nordharz** die haushaltsnahe und kostenlose Sammlung von Bioabfällen an. Diese Sammlung findet statt

- am **Mittwoch, dem 20. März 2024**, in **Abbenrode** und **Stapelburg**;
- am **Mittwoch, dem 27. März 2024**, in **Schmatzfeld**, **Veckenstedt** und **Wasserleben**;
- am **Dienstag, dem 2. April 2024**, in **Danstedt**;
- am **Dienstag, dem 9. April 2024**, in **Heudeber** und **Langeln**.

Allen Interessenten, die sich an dieser Aktion beteiligen möchten, gibt die enwi folgende Hinweise:

Es werden Bioabfälle wie Baum- und Strauchschnitt, Heckenschnitt, Rasenschnitt, Laub, Stauden und andere biologisch abbaubare Abfälle gesammelt.
Damit eine zügige Übernahme möglich ist, legen Sie bitte das Material am **Sammeltag bis spätestens 07:00 Uhr** an der Straße vor Ihrem Wohngrundstück am Straßenrand geordnet bereit.
Sollten durch **Baumaßnahmen** Einschränkungen für die Abfuhr des Materials bestehen, **legen Sie** bitte die Bioabfälle **an der nächst befahrbaren Straße ab**.
Um das Aufladen zu erleichtern, ist es notwendig, den Baum- und Strauchschnitt **vorher zu bündeln**. Verwenden Sie dazu Naturfasern, denn Metall- oder Plastikbänder können in der Kompostanlage nicht verrotten. Die Bündel können **bis** zu **25 Kilogramm schwer** und **bis** zu **2 Meter lang** sein, die **Äste bis** zu **15 Zentimeter dick**.
Für **Kleinmaterial** bietet die enwi **70-Liter-Papiersäcke zum Preis von 1,40 Euro/Stück** an. Die **Vertriebsstellen** entnehmen Sie bitte dem Entsorgungskalender 2024, den Internetseiten der enwi oder der enwi-App. Sie können das Material aber auch in Körben, Wannen, Eimern oder Kartons bereitstellen. Diese Gefäße nehmen Sie nach dem Entleeren wieder an sich. Bitte verwenden Sie **keine Textil- oder Plastiksäcke sowie Regen- und Abfallbehälter**!
Bitte säubern Sie bei eventueller Verschmutzung die Übergabestelle nach der Abfuhr.

Beachten Sie bitte die Hinweise schon bei der Vorbereitung des Materials, da der Entsorger sonst Ihre Bioabfälle nicht mitnehmen kann.

Ergänzend zur Straßensammlung bietet die enwi **privaten Haushalten** die Möglichkeit an, **Kleinmengen** (max. 2 m³) mit eigenen Transportmitteln **kostenfrei** auf nachfolgenden Anlagen zu den angegebenen Zeiten anzuliefern:

Wertstoffhof Ilsenburg auf dem Bauhof der Stadt, Harzburger Straße 24, Zeitraum: ganzjährig, Dienstag und Donnerstag 14:00 – 17:00 Uhr, Samstag 09:00 – 12:00 Uhr.
Wertstoffhof Osterwieck, Lüttgenröder Straße 2a, (Gewerbegebiet), Zeitraum: ganzjährig, Dienstag und Donnerstag 15:00 – 18:00 Uhr, Samstag 09:00 – 12:00 Uhr.
Wertstoffhof Wernigerode, Am Köhlerteich 9, Montag bis Freitag 09:00 – 18:00 Uhr, Samstag 09:00 – 13:00 Uhr.
In der **Recycling-Park Harz GmbH**, Harzstraße 2 in Heudeber, Zeitraum: 15. März 2024 bis 12. April 2024, Montag bis Freitag 07:00 – 17:00 Uhr, Samstag 07:00 – 12:00 Uhr.

Auftretende Fragen werden im Vorfeld zu den Sammlungen und an den Sammeltagen telefonisch unter der Nummer 0 39 41 – 68 80 45 beantwortet.

Ihre Entsorgungswirtschaft des Landkreises Harz AöR
Halberstadt, den 21.02.2024

Festveranstaltung zur Würdigung des kommunalpolitischen Ehrenamtes

Rechtzeitig vor Beendigung der aktuellen Amtszeit trafen sich in Veckenstedt die Mitglieder des Gemeinderates der Gemeinde Nordharz sowie der Ortschaftsräte Abbenrode, Danstedt, Heudeber, Langeln, Schmatzfeld, Stapelburg, Veckenstedt und Wasserleben. Ebenfalls eingeladen waren die langjährigen Ortschronistinnen und Ortschronisten der einzelnen Ortschaften.

Mit Blick auf die Neuwahlen im Juni und die Ankündigung einzelner Ratsmitglieder nicht für eine weitere Kandidatur zur Verfügung zu stehen, haben wir die Anregung des Landes Sachsen-Anhaltes zum Anlass genommen, unseren ehrenamtlichen Kommunalpolitikerinnen und -politikern sowie unseren Ortschronistinnen und Ortschronisten für ihr zum Teil jahrzehntelanges Engagement zu danken. Diese offizielle Anerkennung war ein Auftakt zur Würdigung des Ehrenamtes, dem mit großer Wahrscheinlichkeit weitere folgen werden.

Wir DANKEN noch einmal ALLEN engagierten Ehrenamtlern, auch jenen, die an diesem Abend leider nicht dabei sein konnten, für die vielen Stunden ihres Wirkens und der Motivation, sich für ihren Ort und die Gemeinschaft einzusetzen. Macht bitte weiter so – die Gemeinde Nordharz braucht Euch!

Foto: Skjell Strube

Interessante Daten am Rande

Mit Stand 27.02.2024 wohnen in unserer Gemeinde Nordharz 7.763 Bürgerinnen und Bürger.

- ✓ 3.874 Frauen
- ✓ 3.889 Männer
- ✓ älteste Bürgerin 102 Jahre
- ✓ ältester Bürger 95 Jahre
- ✓ 55 Geburten im Jahr 2023
- ✓ davon 29 Mädchen und 26 Jungen
- ✓ 20 Trauungen im Jahr 2023 im Standesamt Veckenstedt
- ✓ 85 Einschulungskinder im Jahr 2023

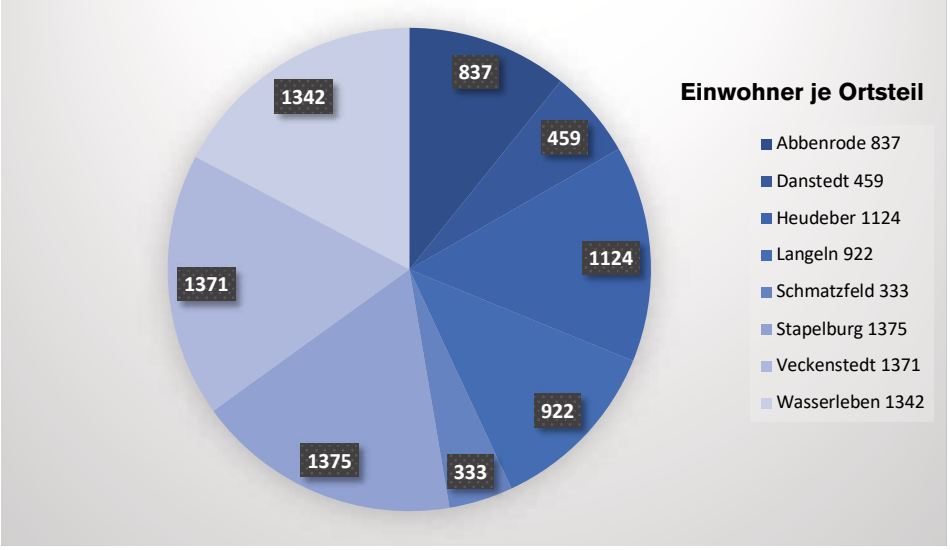

Foto: Mirjam Fiege

Impressionen aus der Gemeinde Nordharz

Auf den nächsten 3 Seiten finden Sie die schönsten Momentaufnahmen unserer Leserinnen und Leser. Nach einem Fotoaufruf wurden uns die bezaubernden Motive zugesandt. Hierfür ein herzliches Dankeschön.

Genießen Sie den Augenblick. Es sind die kleinen Dinge, die das Leben so besonders machen.

Foto: Melanie Michaelis

Foto: Karin Leppin

Foto: Franziska Breuste

Foto: Iona Männig

Foto: Franziska Breuste

Foto: Andrea Lange

Foto: Marek und Daria Herche

Foto: Karin Leppin

Foto: Amy Zander

Foto: Joline Hotho

Foto: Karin Leppin

Foto: Tessa

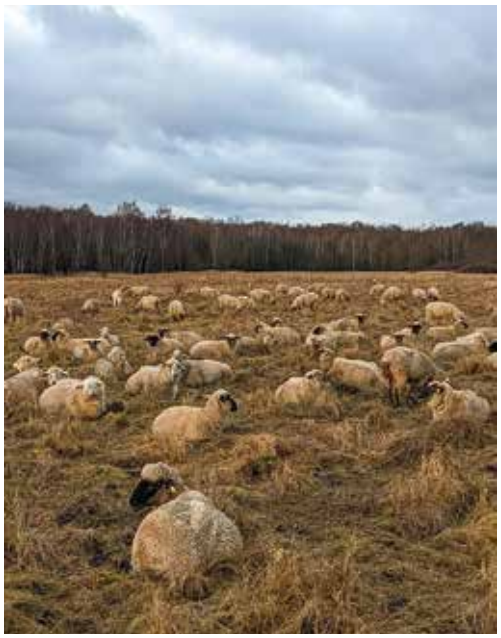

Foto: Mirjam Fiege

Foto: Andrea Lange

Foto: Michael Lumme

Geburtstage im April / Mai / Juni

Allen Jubilaren in der Gemeinde Nordharz gratulieren wir ganz herzlich zum Geburtstag. Mit den besten Glückwünschen für das neue Lebensjahr Ihr Bürgermeister Gerald Fröhlich sowie Ihre Ortsbürgermeister Wolfgang Mertins, Armin Lidke, Hartmut Busch, Bernd Waßmus, Wolfgang Zeleny, Detlef Winterfeld, Michael Rausch, Horst Wrackmeyer

Abbenrode

08.04.	Rolf Bormann	zum 75. Geburtstag
16.04.	Lidia Janina Ruhe	zum 70. Geburtstag
07.05.	Barbara Ringleb	zum 70. Geburtstag
17.05.	Siegrid Mittrach	zum 80. Geburtstag
15.06.	Wolfgang Stoltz	zum 75. Geburtstag

Danstedt

08.04.	Waltraut Augustin	zum 94. Geburtstag
12.05.	Karin Spielmann	zum 80. Geburtstag
11.06.	Monika Figur	zum 80. Geburtstag
29.06.	Marita Lüttge	zum 70. Geburtstag

Heudeber

03.05.	Helga Wenderoth	zum 90. Geburtstag
06.05.	Brigitte Dörge	zum 70. Geburtstag
15.05.	Werner Straub	zum 70. Geburtstag
16.05.	Susanne Leutert	zum 70. Geburtstag
23.05.	Roland Bladt	zum 70. Geburtstag
30.05.	Edit Möhrling	zum 85. Geburtstag
02.06.	Marie-Luise Kapitza	zum 70. Geburtstag
06.06.	Ilse Meyer	zum 94. Geburtstag
11.06.	Rosemarie Schuch	zum 90. Geburtstag

Langeln

30.04.	Rainhardt Schade	zum 70. Geburtstag
12.05.	Margarete Schmidt	zum 95. Geburtstag
22.05.	Walter Bartels	zum 75. Geburtstag
23.05.	Erhard Niehof	zum 70. Geburtstag
06.06.	Sabine Schubert	zum 70. Geburtstag
10.06.	Roland Festerling	zum 80. Geburtstag
15.06.	Joachim Flohr	zum 70. Geburtstag

Schmatzfeld

22.04.	Heinz-Jürgen Harms	zum 70. Geburtstag
03.05.	Hilda Marquordt	zum 94. Geburtstag
23.05.	Rüdiger Bollmann	zum 80. Geburtstag
25.05.	Doris Müller	zum 75. Geburtstag
25.05.	Jürgen Marx	zum 70. Geburtstag
29.05.	Peter Wiesemann	zum 70. Geburtstag
31.05.	Anneliese Harms	zum 70. Geburtstag
02.06.	Werner Meyer	zum 70. Geburtstag
11.06.	Günther Harling	zum 94. Geburtstag

Stapelburg

18.04.	Gisela Haar	zum 75. Geburtstag
24.04.	Ingrid Greiner	zum 70. Geburtstag
10.05.	Burgis Seidel	zum 70. Geburtstag
13.05.	Ingrid Becker	zum 85. Geburtstag
13.05.	Erich Beinhoff	zum 75. Geburtstag
17.05.	Heidrun Willgeroth	zum 70. Geburtstag
22.05.	Peter Ullmann	zum 70. Geburtstag
27.05.	Otto Dammann	zum 90. Geburtstag
29.05.	Heinz Joachim Hanisch	zum 75. Geburtstag
31.05.	Dieter Willgeroth	zum 70. Geburtstag
04.06.	Rolf-Dieter Schubert	zum 75. Geburtstag
24.06.	Walter Ahrend	zum 80. Geburtstag
27.06.	Ingrid Witteweg	zum 85. Geburtstag

Veckenstedt

07.04.	Ursula Ziegler	zum 80. Geburtstag
13.04.	Renate Bruns	zum 75. Geburtstag
13.04.	Werner Oppermann	zum 75. Geburtstag
01.05.	Herbert Donnerstag	zum 91. Geburtstag
02.05.	Hiltraud Walter	zum 80. Geburtstag
03.05.	Helmut Felgendreff	zum 85. Geburtstag
15.05.	Helmut Müller	zum 80. Geburtstag
17.05.	Renate Engelke	zum 85. Geburtstag
17.05.	Dorit Kühnel	zum 70. Geburtstag
27.05.	Klaus-Dieter Jülke	zum 70. Geburtstag
28.05.	Klaus-Peter Jaschina	zum 70. Geburtstag
28.05.	Ingeborg Paul	zum 70. Geburtstag
31.05.	Rolf Ziegler	zum 80. Geburtstag
12.06.	Annette Matzollek	zum 75. Geburtstag
28.06.	Heidelinde Donner	zum 70. Geburtstag
29.06.	Rita Pfob	zum 80. Geburtstag

Wasserleben

12.04.	Detlef Hinz	zum 70. Geburtstag
18.04.	Hildegard Herold	zum 75. Geburtstag
20.04.	Dieter Holas	zum 70. Geburtstag
25.04.	Bernd Bröder	zum 70. Geburtstag
28.04.	Ilse Müller	zum 75. Geburtstag
13.05.	Helmut Erbrecht	zum 70. Geburtstag
10.06.	Günter Bollmann	zum 70. Geburtstag
22.06.	Christa Casper	zum 94. Geburtstag

Hinweis: Sie finden hier Jubiläen ab dem 70. und jedem fünften weiteren Geburtstag sowie ab dem 90. zu jedem Geburtstag. Recht auf Widerspruch: Gemäß § 50 Bundesmeldegesetz (BMG) besteht das Recht auf Widerspruch, wenn Sie der Veröffentlichung Ihres Geburtstages im Amtsblatt der Gemeinde Nordharz nicht zustimmen. Bitte richten Sie diesen per E-Mail an amtsblatt@gemeinde-nordharz.de oder schriftlich an Gemeinde Nordharz, Pressestelle, Straße der Technik 4, 38871 Nordharz OT Veckenstedt.

Veranstaltungen

Abbenrode

30.03.	18.00 Uhr	Osterfeuer
30.04.	19.00 Uhr	Walpurgisfeier
20.05.	11.00 Uhr	Mühlenfest Mühle Otto
24.05.		Ausschießen Volkskönig
31.05. – 02.06.		Schützenfest

Danstedt

29.03.	10.00 Uhr	Vereinsturnier des Danstedter Tischtennisclub 04 e.V.
30.03.	18.30 Uhr	Osterfeuer
06.04.		JHV der Freiwilligen Feuerwehr Danstedt
30.04.	18.30 Uhr	Maifeuer mit Umzug/Tanz in den Mai
18.05. – 20.05.		Mühlenfest
18.05.	10.00 Uhr	Pfingst-Turnier & -fest des FC Danstedt 1953 e.V.
19.05.	10.00 Uhr	Frühschoppen des FC Danstedt 1953 e.V./11-Meter-Schießen
01.06.	11.00 Uhr	Teichfest
14.06.	14.30 Uhr	Sommerfest der „Mühlenmäuse“

Heudeber

30.03.	18.00 Uhr	Osterfeuer
13.04.		Frühjahrsputz
25.05.		Fußballturnier G-Jugend (ausgetragen als Mini-EM)
15.06.		Fußballturnier F-Jugend (ausgetragen als Mini-EM)
16.06.		Fußballturnier E-Jugend
22.06.		Fußballturnier D-Jugend
23.06.		Fußballturnier C-Jugend

Langeln

30.03.	19.00 Uhr	Osterfeuer
07.06. – 09.06.		Schützenfest

Schmatzfeld

30.03.	19.00 Uhr	Osterfeuer
21.03.		Seniorentreffen
21.06. – 23.06.		Schützenfest

Stapelburg

23.03.		Umwelttag – Stapelburg räumt auf!
24.03.		Osterausstellung in der Kreativscheune Holz & Ton
30.03.	17.00 Uhr	Osterfeuer
28.04.		Dorfflohmarkt
30.04.		Walpurgis
09.05.		Vatertags-Party des Burgvereins mit „AniLorak & Friends“
11.05.		Hähnewettkrähen
25.05.		Rasentraktorrennen
25.05.		„Tag der offenen Tür“ vom Förderverein der Feuerwehr Stapelburg e.V.
02.06.		Sommerfest der Volkssolidarität
04.06.		Blutspende DRK OV Stapelburg
08.06.		Themennachmittag des Heimatvereins mit dem Historiker Justus Vesting
21.06.		Mittsommernachtsparty OpenAir des Burgvereins
22.06.		Jungbornfest

Veckenstedt

30.03.	17.00 Uhr	Osterfeuer

Wasserleben

28.03.	18.00 Uhr	Osterfeuer
06.04.		Frühjahrsputz
Mitte Mai		Eröffnung Ilsestrandbad

Frauenhilfe im Nordharz

Der Begriff „Frauenhilfe“ hat Tradition – und das nicht nur in Abbenrode, Stapelburg oder Veckenstedt. Einst war es eine gegenseitige Unterstützung von Frauen für Frauen. Kinderbetreuung, kochen oder stricken standen damals stets auf der Tagesordnung. Heute ist es ein Treffen der Frauen ab 60 Jahren – eine lebenserfahrene Gemeinschaft. Einmal im Monat finden in jedem Ort Treffen der Kirchengemeinden oder auch Zusammenkünfte im größeren Rahmen, z.B. zum Jahresbeginn oder zum Weltgebetstag (Foto) der Frauen in Abbenrode statt. Aktuell feierten 60 Frauen einen besonderen Gottesdienst. Sie haben sich gedanklich aufgemacht in ein anderes Land und viel Raum für Gespräche miteinander geschaffen.

Sollten auch SIE einmal dabei sein wollen, sind Sie herzlich dazu eingeladen (alle Christen & Nicht-Christen).
Schauen Sie doch mal vorbei!

Ihre Pfarrerin Marie-Luise Gloger

ChruchNight für Erwachsene

ChurchtNight für Jugendliche – ist eine Marke aus Elbingerode. Nun soll dieses Programm auch für Erwachsene, ab 30 Jahre gelten.

- ✓ inspirierender Gottesdienst
- ✓ interessante, rasante und spannende Workshops
- ✓ echte ChurchNight-Atmosphäre
- ✓ mit Nachtcafé, Grill & Feuer, Silent Disco
- ✓ Eintritt 20,00 € inkl. Essen & ein Getränk
- ✓ Salate oder Fingerfood kann gern mitgebracht werden
- ✓ Anmeldungen bitte ausschließlich über www.stadtkirche-elbingerode.de

Es ist als überregionales Projekt gedacht, sodass sich alle Erwachsene aufmachen können nach Elbingerode.

Anstehende Gottesdienste

Abbenrode

29.03.	16.00 Uhr	Karfreitag
31.03.	10.00 Uhr	Ostersonntag
19.04.	16.00 Uhr	Gottesdienst mit der Kindertagesstätte
26.04.	18.00 Uhr	Vorstellungsgottesdienst der Konfirmanden
11.05.	17.00 Uhr	Orgelandacht
08.06.	17.00 Uhr	Einführungsgottesdienst

Danstedt

31.03.	10.00 Uhr	Gottesdienst mit öffentlicher Taufe
13.04.	14.00 Uhr	Gottesdienst mit öffentlicher Taufe
20.05.		Ökumenischer Gottesdienst unter der Mühle

Heudeber

24.03.	09.30 Uhr	Palmsonntag Familiengottesdienst
29.03.	**14.00 Uhr**	Karfreitag mit Abendmahl
31.03.	09.30 Uhr	Ostersonntag
07.04.	09.30 Uhr	1. Sonntag nach Ostern*
21.04.	09.30 Uhr	3. Sonntag nach Ostern*
05.05.	09.30 Uhr	5. Sonntag nach Ostern*
19.05.	**14.00 Uhr**	Pfingstsonntag mit Abendmahl
09.06.	09.30 Uhr	2. Sonntag nach Trinitatis*
16.06.		musikalische Andacht
23.06.	09.30 Uhr	4. Sonntag nach Trinitatis*

* Mit Kindergottesdienst

Langeln

17.03.	09.30 Uhr	Taizégottesdienst
29.03.	09.30 Uhr	Karfreitag mit Abendmahl
30.03.	23.15 Uhr	Osternacht
01.04.	09.30 Uhr	Ostermontag Familiengottesdienst
28.04.	16.00 Uhr	Musikalischer Frühling – Andacht zu Cantate
19.05.	09.30 Uhr	Pfingstsonntag mit Abendmahl
02.06.	09.30 Uhr	1. Sonntag nach Trinitatis Familiengottesdienst
06.06.	19.00 Uhr	Musikalische Kirchenkneipe – Gottesdienst für Leib und Seele
16.06.		Gottesdienst unterwegs

Schmatzfeld

27.04.	14.00 Uhr	Gottesdienst

Liebe Schmatzfelder, Sie sind herzlich zu den Gottesdiensten nach Veckenstedt eingeladen.

Stapelburg

22.03.	16.00 Uhr	Semmelgrafen-Gottesdienst mit Diner „Der gedeckte Tisch“
29.03.	17.00 Uhr	Karfreitag
01.04.	10.00 Uhr	Ostermontag mit Taufe
09.05.	11.00 Uhr	Himmelfahrt
18.05.	14.00 Uhr	Konfirmation auf dem Burgberg
09.06.	10.00 Uhr	Taufe
15.06.	14.00 Uhr	Taufe im Garten
16.06.	14.00 Uhr	Jubelkonfirmation

Veckenstedt

20.03.	18.00 Uhr	Familienkirche
28.03.	18.30 Uhr	Gründonnerstag
31.03.	14.00 Uhr	Ostersonntag
21.04.	14.00 Uhr	Gottesdienst
17.05.	16.00 Uhr	Abendmahlgottesdienst der Konfirmanden
19.05.	14.00 Uhr	Konfirmation in Grovesmühle
15.06.	17.00 Uhr	Hochzeit
22.06.	14.00 Uhr	Taufe im Garten
23.06.	14.00 Uhr	Jubelkonfirmation

Wasserleben

29.03.	10.30 Uhr	Karfreitag mit Abendmahl
31.03.	10.30 Uhr	Ostersonntag mit Osterfrühstück
14.04.	10.30 Uhr	2. Sonntag nach Ostern
05.05.	10.30 Uhr	Taufgottesdienst
19.05.	10.30 Uhr	Pfingstsonntag mit Abendmahl
15.06.		Orgelandacht
16.06.		Gottesdienst unterwegs

FESTERLING
Betriebs- und Wirtschaftsberatung
Bilanz- und Lohnbuchhalter
Am Bach 4 | 38855 Nordharz OT Heudeber
Telefon 039458 / 6 52 78
Fax 039458 / 6 52 79
www.buw-festerling.de
Steuererklärungs-Service
Lohnsteuerhilfeverein SELO e.V.
Beratungsstelle

Baumbestattung im eigenen Garten

BESTATTUNGSHAUS AN DER ILSE
Inh. Kerstin Boike | Bestattungsfachkraft
Wir bieten Ihnen Erd-, Feuer-, See-, Natur- und Baumbestattungen an und sind 24 Stunden, 365 Tage im Jahr für Sie erreichbar.
Gern beraten wir Sie bei Ihnen zu Haus.
Marienhöfer Str. 2, 38871 Ilsenburg
www.bestattungshaus-an-der-ilse.de
039452 - 80 33 23
0162 - 92 86 761

ASO
Autoservice Oberbeck
Freie Kfz-Werkstatt
... wir schrauben noch zu fairen Preisen!
Maik Oberbeck
Amtshof 10
38855 Schmatzfeld
Tel. 039451 / 63 29 99
Fax 039451 / 63 29 88
Handy 0172 / 30 35 900
E-Mail autoservice-oberbeck@web.de
spezialisiert auf VW, Audi, Skoda, Seat

Pflege mit Herz
Kirstin Ansorge
Telefon: 039451 632808
Öffnungszeiten:
Montag – Freitag 8 – 13 Uhr

Kosmetik und Fußpflege mit Herz
Ansprechpartnerin:
Tina Odenbach
Telefon: 039451 637727
Öffnungszeiten:
Montag und Mittwoch 13 – 19 Uhr
Dienstag, Donnerstag und Freitag 8 – 14 Uhr

Physiotherapie mit Herz
Ansprechpartnerin:
Christina Girotto
Telefon: 039451 637727
Öffnungszeiten:
Montag 11 – 19 Uhr
Dienstag 7 – 15 Uhr
Mittwoch 11 – 19 Uhr
Donnerstag 7 – 15 Uhr
Freitag 7 – 15 Uhr
Hauptstraße 12 • 38871 Wasserleben

Harzdruckerei Wernigerode
Wir wünschen farben-frohe Ostern!

Max-Planck-Straße 12/14 • 38855 Wernigerode
DRUCKEREI Telefon 03943 5424-0 • info@harzdruckerei.de
WERBETECHNIK Telefon 03943 408040-0 • werbetechnik@harzdruckerei.de
www.harzdruckerei.de

AOK
Im Pflegefall rundum gut beraten
Die Pflegeberatung der AOK Sachsen-Anhalt gibt Orientierung, Information und Hilfestellung rund um das Thema Pflege.
Mehr erfahren auf deine-gesundheitswelt.de/pflege
AOK Sachsen-Anhalt. Die Gesundheitskasse.

Gestalten Sie Ihre Gartenträume!

Entdecken Sie unseren neuen **Gartenkatalog!**

Kostenlos zum Mitnehmen!

PROFI Baumärkte Harz GmbH
Bäder - Bauelemente - Farben - Holz & Garten
www.profi-harz.de

Osterwieck
Am Bahnhof 3

Ilsenburg
Friedensstr. 30f

KFZ Service Schrauberland GmbH
Deni's

- freie KFZ-Werkstatt für alle Marken
- Service, Wartung und Reparaturen für PKW aller Fabrikate in Danstedt und Umgebung zu günstigen Preisen in top Qualität aus Meisterhand
- Von A wie Achsvermessung über G wie Getriebespülung bis Z wie Zündkerzenwechsel, alle Servicesleistungen mit vertrauensvollen Ansprechpartnern unter einem Dach
- neben der umfassenden Beratung übernehmen wir auch wichtige Sicherheitschecks für Sie.
- Abschleppservice
- Glasservice, Karosserie und Unfallinstandsetzung

Deni's Schrauberland GmbH
Hinter dem Vorwerk 220 • 38855 Danstedt
Tel. 039458 - 86583 • Fax 039458 - 864924
E-mail schrauberland@t-online.de
denis-schrauberland.de

Das Herz muss Hände haben, die Hände ein Herz

NORDHARZ GmbH Pflegedienst

Geschf.: Melanie Löppen
Lindenstraße 8a • 38871 Veckenstedt

039451 - 63 81 70
info@nordharz-pflegedienst.de

- SGB V (Behandlungspflege)
- Palliativversorgung
- SGB XI (Grundpflege)
- Mobilisation
- Verhinderungspflege
- Entlastungsleistungen
- Fußpflege
- Hausmeistertätigkeiten (Arztfahrten)
- Hauswirtschaft
- Beratungseinsatz § 37.3
- Hausnotruf 24 h

www.nordharz-pflegedienst.de